

Castilla y León

PALENCIA C/. Cardenal Almaraz, 4 (junto Seminario). Teléfs. (988) 750571-72
ZAMORA C/. La Brasa, 8, 1.º. Edificio «El Mercadillo». Teléf. (988) 530626
SEGOVIA Calle Conde de Gazola, 2. Teléfs. (911) 428812 y 428895.
SALAMANCA Músico Antonio Baclero, 2, 3.º K. Teléf. 240111.
AVILA Calle Conde Don Ramón, 20. Teléf. 212148.
SORIA C/. Clemente Sáenz, 1 - 2.º A. Teléf. (975) 228287.
BURGOS C/. Reyes Católicos, 25, 4.º. Teléf. (947) 229856.
LEON Ausente, 2, 3.º D. Teléf. (987) 241481.
MEDINA DEL CAMPO Ronda de las Flores, 4. Teléf. 803401

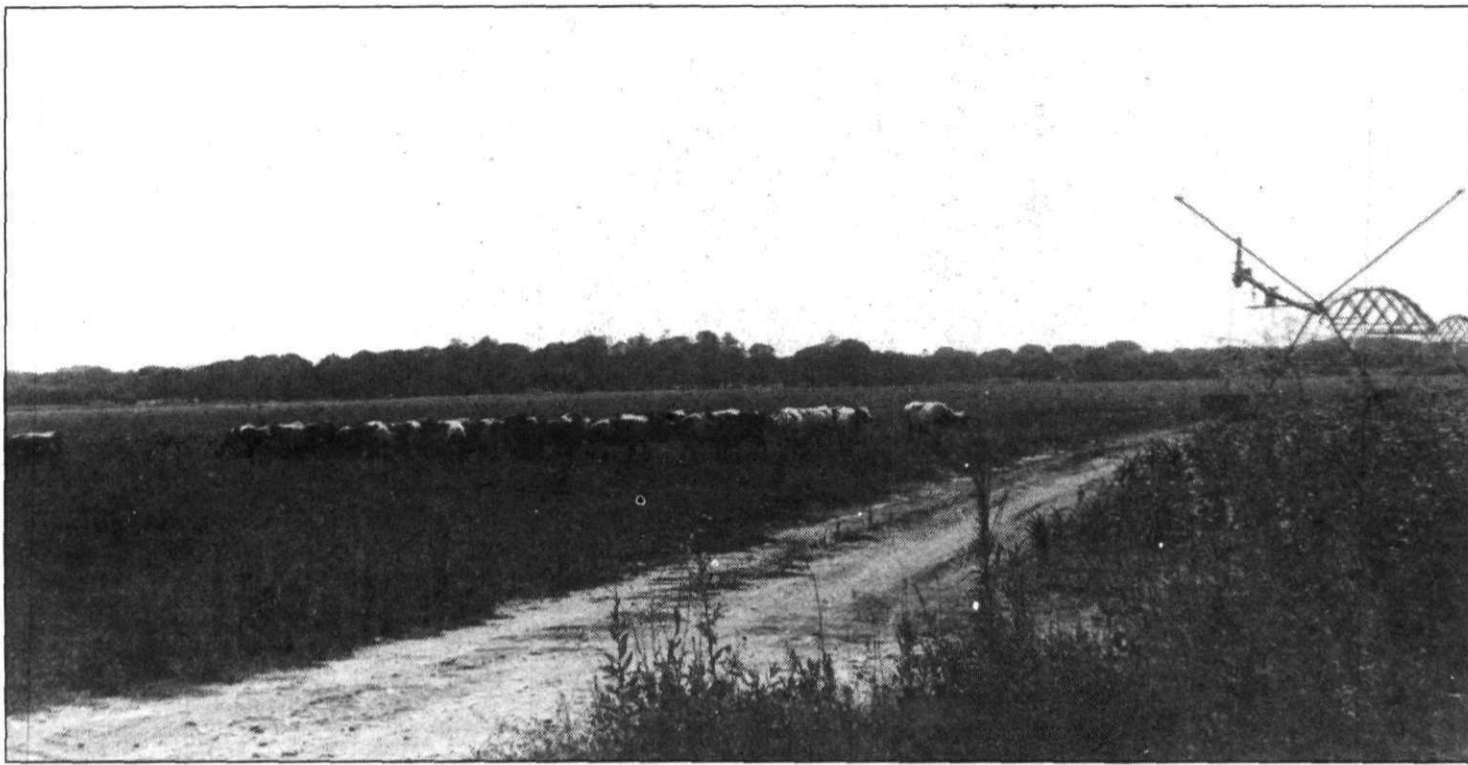

La baja productividad agraria sigue siendo el talón de Aquiles de la economía regional. (FOTO H. SASTRE)

Según el informe de coyuntura del Consejo Superior de Cámaras de Comercio

Castilla y León fue la región más creadora de empleo en el último año

Jullán Ballesterro. VALLADOLID

Castilla y León se ha situado a la cabeza de las comunidades autónomas con mayor creación de empleo, según refleja el informe de coyuntura elaborado por el Consejo Superior de Cámaras de Comercio de España. La extraordinaria capacidad de inversión y empleo de Castilla y León durante el último año contrasta con los graves problemas que arrastra el sector agrario de la Comunidad y que impiden un crecimiento global de la economía.

El último informe económico de las Cámaras de Comercio, referido a junio del presente año, recoge datos del INE en los que se adjudica a Castilla y León la creación de 50.000 empleos netos en el año que va desde el primer semestre de 1989 al mismo período de 1990. El mismo estudio señala igualmente que la tasa de paro que era de 18,4 por ciento de la población activa en los primeros meses de 1989 se rebajó hasta el 15,7 por ciento a primeros de este año, colocándose bastante por debajo de la media nacional.

Este comportamiento de la

economía regional «ha permitido a Castilla y León situarse en cabeza de las comunidades autónomas con mayor dinamismo en los procesos de creación de empleo», según el citado informe.

Otras variables muy positivas de la actividad en Castilla y León durante los últimos meses fueron el crecimiento de la industria al mismo ritmo que el resto de la nación y el incremento, por encima de la media nacional, de los resultados en sectores como la construcción y los servicios. Todo ello ha provocado en la región «una extraordinaria ca-

pacidad de generación de inversión y empleo».

Concretamente, en la construcción los indicadores de coyuntura durante el primer trimestre del año han venido a confirmar el incremento del fuerte ritmo de actividad que ha caracterizado en los últimos años a este sector. En el informe se da cuenta de los «espectaculares avances» registrados por la licitación oficial, tanto en edificación como en obra civil, ya que han crecido en un 178 y un 199 por ciento respectivamente en relación con el mismo período del año anterior. Para las

Cámaras de Comercio, este dato «pone de manifiesto el extraordinario vigor de un sector que, por los efectos inducidos que genera, constituye uno de los más significativos de la economía regional».

Igualmente, la producción y las ventas de cemento han registrado tasas de crecimiento de un 5,6 y un 17,9 por ciento respectivamente.

Desastre agrícola

En el otro lado de la balanza económica regional debe situarse, según el informe, la actividad del sector agrario, que desde 1989 se ha convertido en fuente de problemas y desajustes que han provocado una importante reducción en los niveles de renta agraria.

En el informe se constata que la pérdida de dinamismo de la economía en Castilla y León durante 1989 se debió casi exclusivamente a las tensiones que sufre la agricultura regional, que en ese año sufrió el retroceso más espectacular dentro del conjunto de las comunidades autónomas, con una pérdida de un 11 por ciento respecto a los resultados de 1988.

En ese sentido, el sector sigue sufriendo en los primeros meses de 1990 los mismos problemas que relegaron a la región a las posiciones más bajas de crecimiento económico dentro del contexto nacional: no se han resuelto los fuertes desajustes causantes de la disminución de la renta y persisten problemas muy importantes en los subsectores lácteo-ganadero y remolachero. De esta manera, el mal comportamiento de la agricultura puede neutralizar también en 1990 el crecimiento registrado en el resto de las actividades económicas.

Finalmente el informe de las Cámaras recoge la subida de los precios en la Comunidad, que se sitúa en un 6,5 por ciento, medida por el IPC, algo por debajo de lo que se encontraba un año antes y de la media nacional.

Sólo dos regiones resultaron más beneficiadas por esta ayuda estatal

La Comunidad recibió 3.439 millones del Fondo de Cooperación Local en 1989

Valladolid. EFE

Castilla y León es la tercera comunidad autónoma, después de Andalucía y Galicia, que más transferencias estatales ha recibido por Cooperación Local en 1989, según un informe del Ministerio de Administraciones Públicas.

De los datos recogidos en la memoria de este Ministerio se desprende que la comunidad andaluza, con 5.149 millones de pesetas, es la que tuvo un volumen mayor de transferencias por este motivo.

Andalucía concentra el 22,91 por ciento del total de 22.476 millones de pesetas cedidos a las comunidades autónomas a lo largo de 1989.

A continuación siguen Galicia y Castilla y León con 3.854 millones de pesetas y 3.439 millo-

nes, respectivamente.

La Comunidad Gallega centraliza el 17,15 por ciento de las transferencias estatales a Entidades locales, en tanto que en Castilla y León el porcentaje es del 15,30 por ciento.

Estas tres comunidades -Andalucía, Galicia y Castilla y León- acaparan el 55,36 por ciento del total.

11,5 millones, en obras hidráulicas

Por otro lado, el Ministerio de Obras Públicas invirtió cerca de 11,5 millones de pesetas en cinco obras de infraestructura hidráulica realizadas durante 1989 en Castilla y León, según un segundo informe del mismo Ministerio.

Las comunidades autónomas con más inversiones directas del MOPU en infraestructura hi-

dráulica durante el año pasado fueron las del País Vasco y Navarra.

De los datos recogidos en la memoria del Ministerio, se desprende que el País Vasco, con 1.939,9 millones de pesetas, es la Comunidad Autónoma en la que el MOPU hizo más inversiones en infraestructura hidráulica.

Esta autonomía concentra el 51,16 por ciento del total de las inversiones que este Ministerio dedicó a este tipo de obras.

Las comunidades de Navarra y Canarias siguen con 719,8 millones de pesetas, y 253,7 millones, respectivamente, lo que supone un 25,67 por ciento del total de 3.719,8 millones de pesetas invertidos por el MOPU en infraestructura hidráulica en todo el Estado.

En Murcia, Cataluña y Andalucía este Ministerio invirtió el

año pasado 183,9 millones de pesetas, 147,1 y 112,9 millones, respectivamente.

Las comunidades autónomas en las que aportó menos fueron las de Madrid, con 128.515 pesetas; Cantabria, con 1,1 millón, y Aragón, con 3,1 millones de pesetas.

«V Centenario»

Otros datos indican que las comunidades autónomas que han recibido mayores inversiones dentro del programa cultural «V Centenario» fueron Andalucía con 988,8 millones de pesetas y Castilla y León con 744,5 millones.

Estas inversiones servirán para cofinanciar las inversiones de carácter cultural realizadas por las Corporaciones locales para crear, reformar y mejorar instalaciones culturales como bibliotecas, teatros, exposiciones, con-

ciertos, archivos y edificios histórico-artísticos con vistas a la celebración del «V Centenario».

En Andalucía se financiarán un total de 20 proyectos en los que se invertirán 988,8 millones de pesetas distribuidos entre las provincias de Granada (61), Málaga (4), Cádiz (3), Jaén (3), Sevilla (3) y Huelva (1).

El pasado año las inversiones en Andalucía para este programa ascendieron a 631,3 millones de pesetas que se distribuyeron entre otros 20 proyectos.

Castilla y León es la segunda comunidad en volumen de inversiones para el «V Centenario» con 744,5 millones de pesetas que se destinarán a 15 proyectos en la región, distribuidos entre las provincias de Avila (4), León (3), Burgos (2), Salamanca (2), Palencia (1), Segovia (1), Soria (1) y Valladolid (1).

En esta comunidad las inversiones durante el pasado año fueron de 285,6 millones de pesetas para 8 proyectos.

Cataluña se sitúa en tercer lugar en cuanto a inversiones al programa cultural «V Centenario» con 404,9 millones de pesetas para 19 proyectos repartidos por las provincias de Lérida (6), Barcelona (5), Tarragona (5) y Girona (3).