

Castilla y León

PALENCIA C/. Cardenal Almaraz, 4. Teléfs. (979) 750571-72
 ZAMORA San Pablo, 2. Teléf. (980) 530124 y 530145. Fax: 530626
 SEGOVIA Plaza Mayor, 13, 2º. Teléfs. (921) 444601-651. 443033. Fax: 444600
 SALAMANCA Avenida Champagner, 6-10, 4º D. Teléf. (923) 265264
 AVILA Calle Conde Don Ramón, 20. Teléf. (920) 212148
 SORIA C/. Las Casas, 14, 3º B. Teléf. (975) 226123
 BURGOS C/. Madrid, 23, 1º izquierda. Teléf. (947) 263871
 LEON Ausente, 2, 3º D. Teléf. (987) 241481
 MEDINA DEL CAMPO Ronda de las Flores, 4. Teléf. (983) 803401

Dos muertos en un fuego provocado en León

El incendio, en un céntrico edificio de la capital, obligó a evacuar al hospital a 16 adultos y 12 niños

Corresponsal. LEON

Dos personas resultaron muertas en la madrugada del domingo a consecuencia de la inhalación de gases producida por un incendio provocado en un inmueble del centro de León, en el número 9 de la calle Lope de Vega. Según los primeros indicios, el fuego fue provocado por un joven que no ha podido ser identificado aún. Varias personas vieron salir del portal a un individuo corriendo, a media noche, momentos antes de que el incendio se propagase por el hueco de la escalera con gran rapidez.

Los materiales de gran combustión del edificio motivaron que, a pesar de la rápida actuación de los bomberos (prácticamente media hora después de iniciado el fuego ya había sido apagado, entre las 12,30 a 1 de la madrugada), no se pudiera hacer nada por salvar la vida de los dos fallecidos.

Las personas muertas son María Jesús García González, de 45 años y Raimundo Fernández Díez de 54 años. Al parecer, ambos intentaron salir de la casa en la que se encontraban al percatarse del fuego, lo que provocó precisamente que fallecieran por inhalar humo.

Otras personas que intentaron también salir por el hueco de la escalera cerraron rápidamente la puerta y salieron al balcón para poder respirar lo que sin duda motivó que salvaran la vida y que dieran tiempo a la llegada de los bomberos, Cruz Roja y Policía, que procedieron a evacuar las 96 viviendas y oficinas de que consta el citado inmueble. El fuego no llegó a propagarse al resto del edificio y se concentró en el hueco de la escalera.

Investigación policial

En la jornada de ayer la Policía continuaba las investigaciones para encontrar al presunto pirómano mientras se practicaba la autopsia a los dos fallecidos confirmando la muerte por asfixia. La policía investiga si la persona que causó el incendio es un delincuente o alguien que pueda tener alteradas sus facultades mentales.

Otras 28 personas fueron evacuadas al complejo hospitalario «Virgen Blanca» en ambulancias. Entre los atendidos se encontraban 12 niños. Sólo el matrimonio formado por Félix Avelilla y Eufrosina Martínez y la hija de ambos, María Jesús

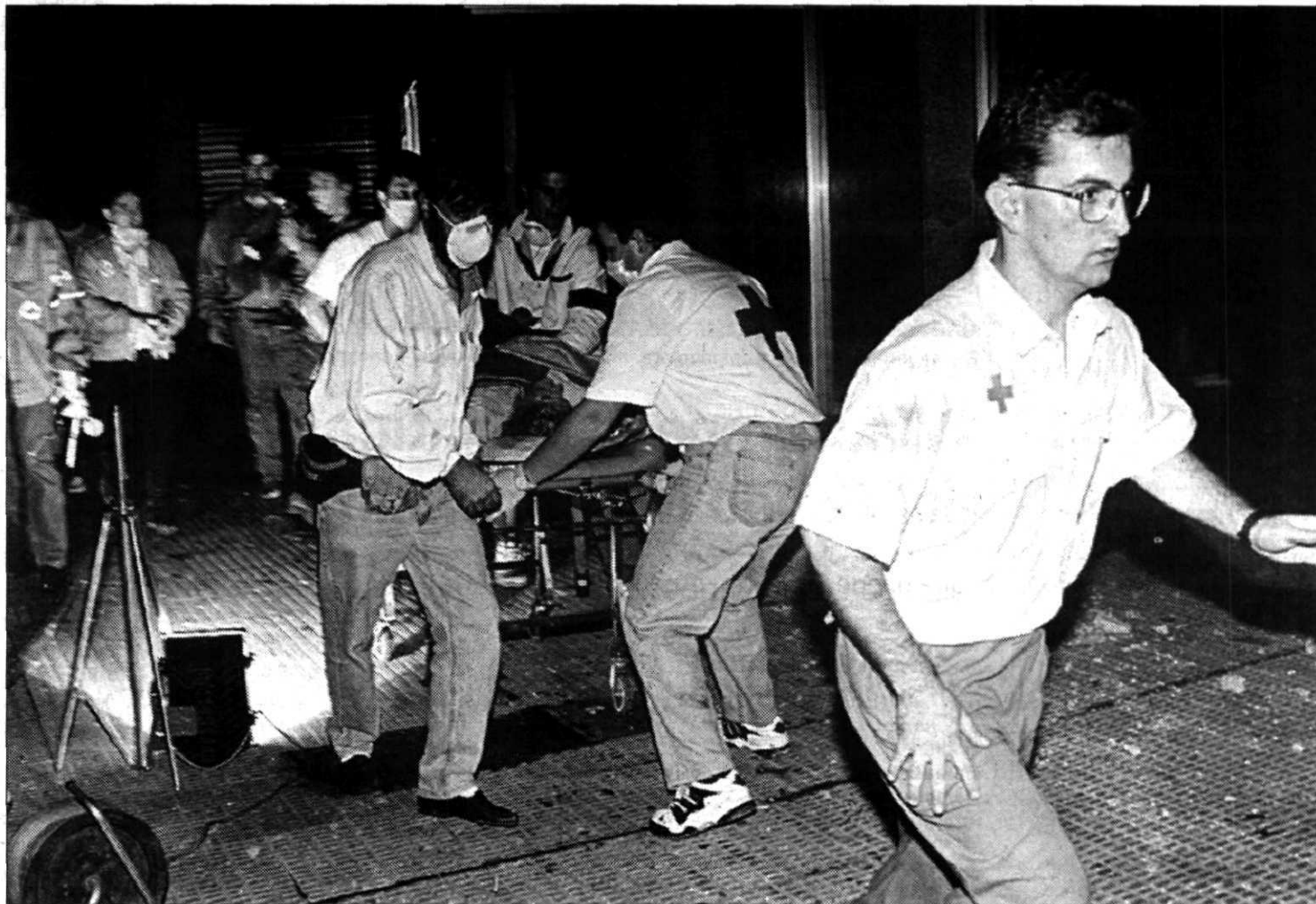

Personal sanitario traslada a una de las víctimas en el incendio del edificio de la calle Lope de Vega.

Avelilla, permanecen en la actualidad en el Complejo Hospitalario leonés.

Los bomberos tuvieron grandes dificultades para conseguir evacuar todas las viviendas debido a la intensidad del humo lo que dificultaba no solo la entrada por problemas de intoxicación sino también por falta de visibilidad. Los trabajos de rescate quedaron concluidos a las tres de la mañana.

El edificio parecía «un infierno» según los testigos, debido a la fuerte humareda. Como es natural, se sucedían escenas de pánico y de dolor ya que durante más de hora y media muchos familiares que se encontraban en la calle desconocían la suerte que podían haber corrido hijos, maridos o padres con los que convivían. Muchas personas permanecieron durante hora y media en la terraza del edificio esperando a ser rescatados por los bomberos. Uno de los vecinos, que estuvo casi dos horas en el balcón, reconocía en la madrugada de ayer que nunca olvidaría lo sucedido.

Dos precedentes

Según los bomberos, en las últimas semanas se han producido otros dos hechos de caracte-



Interior del edificio tras el incendio.

terísticas muy similares si bien el fuego pudo ser sofocado inmediatamente y no se registraron desgracias personales. Esto hace pensar en que pueda tratarse del mismo pirómano. Los dos sucesos anteriores ocurri-

ron en las calles Ramiro Valbuena y Julio del Campo, todas ellas, junto a Roa de la Vega, en un radio de apenas 100 ó 150 metros, muy próximas a la Plaza de la Inmaculada, en el centro de la ciudad.

Casi cien viviendas habitadas

La voz de alarma la dio enseguida un vecino del inmueble de enfrente, que estaba asomado al balcón. La rápida intervención de los bomberos, la Cruz Roja y la Policía evitó lo que pudo ser una auténtica tragedia, dado que en el moderno bloque había casi un centenar de viviendas habitadas. La actividad de los voluntarios de la Cruz Roja era frenética y en poco más de dos horas trasladaron al Servicio de Urgencias del Complejo Hospitalario a veintiocho vecinos con síntomas de intoxicación por el humo, entre ellos varios niños de corta edad, que lloraban mientras los bomberos les sacaban envueltos en mantas.

El nerviosismo era casi pánico entre algunos vecinos del inmueble que se encontraban fuera de él en el momento del siniestro, pero que tenían dentro a sus familias.

Poco después de las dos de la mañana se hizo el silencio. Los bomberos sacaron al exterior dos camillas con los dos cadáveres cubiertos con mantas. Pese a que en principio no parecía que hubiera más víctimas, los bomberos quisieron cerciorarse y derribaron todas las puertas para inspeccionar el inmueble.